

de zandloper

periodieke uitgave van de vereniging Oud-Ede
verschijnt elk kwartaal

9e JAARGANG nr. 2

JUNI 1981



GLASSCHADE HERSTELLEN

JANSEN v/h de NOOY bellen

tel.: 16308

tevens verkoop en plaatsing van alle soorten glas.

SPIEGELS en GESLEPEN GLASPLATEN

ISOLATIEGLAS van THERMOPANE - POLYGLAS

of aluminium voorzetramen.

GLASHERSTEL JANSEN v/h de NOOY

Bettekamp 13-Ede tel.: 16308



SCHILDERSBEDRIJF de NOOY

voor alle onderhoudswerken, zowel binnen- als
buitenwerk, sanswerk, sierpleister, sigmulto,
behangwerk en andere schilderswerkzaamheden.

voor informatie

naar :

JANSEN

Bettekamp 13 - Ede

tel.: 16308

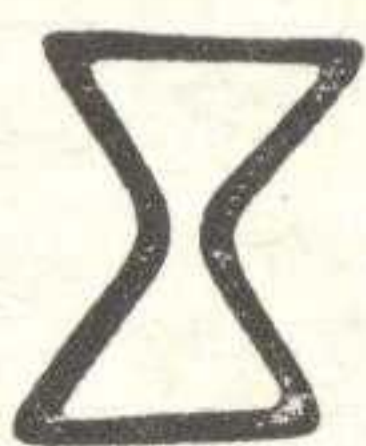

de zandloper

periodieke uitgave van
de vereniging OUD-EDE

9e JAARGANG - nr. 2
JUNI 1981

DAGELIJKS BESTUUR vereniging Oud-Ede

voorzitter: D. de Nooy, Wagenaarln 16
6711 GB Ede-Gld
tel.: 12373.

sekretaris: J. Clant, Amsterdamsewg 34
6712 GJ Ede-Gld
tel.: 15997.

penn.mr. : J. Smit, Arendshorst 29
6714 LV Ede-Gld
tel.: 32462.

ERE-LEDEN H.M. Oldenhof,
J. de Nooy.

MUSEUMADRES Museum Oud-Ede,
Museumpln 7
6711 NA Ede-Gld
tel.: 19554.

CONTRIBUTIE De minimale contributie
bedraagt f 15,- per jaar,
over te maken op postrek.
3534268, t.n.v. de pen-
ningmeester van de ver-
eniging Oud-Ede te Ede.

REDAKTIE van het blad DE ZANDLOPER

mv E. Hendriksen,
Wilterdinkstr 9
6712 EB Ede-Gld
tel.: 13074.

J. Das, Weerdenstein 205
6714 CP Ede-Gld
tel.: 17052 (aug'81:39391)

HJ Nijenhuis, Molenstr 101
6712 CT Ede-Gld
tel.: 16838.

eindredactie, opmaak en lay-out:

SJ Ouwendijk, Nettelhorst
43, 6714 MA Ede-Gld
tel.: 33089

KOPY

Alle kopy, bestemd voor opname in DE
ZANDLOPER graag inzenden aan:

Redactie DE ZANDLOPER, Museumpln 7,
6711 NA Ede-Gld

BIJ DE VOORPLAAT

Deze zomer zal de 25e Heide-
week worden georganiseerd.

Daarom op de voorplaat een
terugblik naar het eerste
Heidefestijn in 1935.

U ziet hierop een vervaar-
dige praalwagen met Ede in
miniatur.

Onze voetbalclub, die al ja-
ren achter de Watertoren
speelde bouwde deze praal-
wagen onder de naam: "Ede,
residentie van de Heide-
koningin".

Wekenlang was men hier mee
 bezig, timmeren, plakken,
verven en het resultaat
mocht worden gezien.

Helaas is de foto in de
loop der jaren wat onduide-
lijk geworden, maar uitge-
beeld waren in elk geval de
Grote Kerk, de markt, hout-
handel Tulp en de Waterto-
ren. Daartussen waren de
nodige huizen en winkels
neergezet. Via de gasfabriek
liep een treintje naar het
station Ede-Wageningen, ter-
wijl de AKU-fabrieken het
geheel afsloten.

Voor de mooiste praalwagens
waren prijzen beschikbaar
van tien tot vijftig gulden.
Aan wagenhuur en materiaal
hadden wij van onze schamele
zakcenten zo'n f 30,- moeten
lappen, maar waren overtuigd
zeker de eerste prijs in de
wacht te slepen.

We zouden onze investeringen dus wel dubbel en dwars weer terugkrijgen. Wie had er nu anders zo'n uniek ontwerp.

Helaas dacht de jury daar anders over; een wagen met simpelweg een paar schoven rogge en een aantal meisjes zwaaiend met hark en gaffel ging onder de naam "Oogsttijd" met de grootste buit strijken en wij werden met onze unieke wagen afgescheept met een tientje. Begrijpelijk, dat het volgende jaar bij ons de animo volkomen was verdwenen.

Voor de aardigheid volgen hier nog even de namen van een deel van de "harde werkers" op deze foto, waarvan er inmiddels helaas al diverse niet meer in leven zijn:

v.l.n.r.: W. Hey - J. v.d. Meijden - D. Schoonderbeek als de gemeentebode - J. Prins - H.J. Nijenhuis - A. v.d. Hoeve - Th. Deijs - H. v.d. Vlag - de Kruijff als burgemeester en R. de Bondt.

H.J. Nijenhuis.

VERANTWOORDING VOOR GEPUBLICEERDE TEKSTEN

De redactie van De Zandloper is u zeer erkentelijk voor al uw bijdragen in de kopy.

Echter, de verantwoordelijkheid voor de inhoud van historische en technische gegevens blijft uitdrukkelijk voorbehouden aan hen, die de betreffende kopy hebben ingezonden.

Eveneens kan de redactie geen verantwoording op zich nemen voor het eventueel niet vermelden van de bron ed. bij het plaatsen van ingezonden stukken en artikelen.

OVERNAME VAN ARTIKELEN UIT DE ZANDLOPER

Uit De Zandloper mag niets worden overgenomen, zonder vooraf daartoe een schriftelijke toestemming van de redactie te hebben verkregen.

VERSLAG VAN DE ONLANGS GEHOUDEN JAARLIJKSE ALGEMENE
LEDENVERGADERING VAN DE VERENIGING "OUD-EDE".

Op dinsdag 28 april 1981 is de jaarlijkse Algemene Ledenvergadering van de vereniging Oud-Ede gehouden in gebouw "De Open Haard".

Om 19.30 uur opende de voorzitter de vergadering en heette daarbij in het bijzonder welkom, de heer J. de Nooy, ere-lid van onze vereniging.

De agenda werd vlot afgehandeld, al kwamen er bij het jaarverslag van de penningmeester diverse tongen los.

De kascontrolecommissie voor 1972 zal bestaan uit: de heren R. van Dijk en A.J.M. Rooswinkel.

De minimale contributie blijft gehandhaafd op f 15,- per jaar, al mag er gerust meer worden gegeven.

Ter opvolging van wijlen de heer M. Wiegenraadt werd als bestuurslid benoemd, mevr. G. Scholtus-Pijpers.

De reglementair aftredende bestuursleden, te weten mevr. E. Hendriksen en de heren D. de Nooy en J. Clant, welke zich allen herkiesbaar hadden gesteld, zijn allen herkozen, aangezien er geen tegenkandidaten waren aangemeld.

De rondvraag leverde onder andere de volgende punten op:

- het aantal leden bedraagt momenteel 640;
- de jaarlijkse excursie zal plaatsvinden op woensdag 12 augustus a.s. en wel naar Lelystad en Enkhuizen;
- er zal een cursus starten in Veluws schilderen en een cursus voor het maken van een oud-Veluws kostuum.

Omstreeks 21.00 uur was de vergadering afgelopen en startte de lezing met dia's over aardewerk, door onze oud-plaatsgenoot, de heer A. Bruijn, archeoloog bij het R.O.B. te Amersfoort. De heer Bruijn is op dit gebied zeer deskundig en met name op gebied van middeleeuws aardewerk.

Het was een erg boeiende vertoning en de aanwezigen hebben erg genoten, hetgeen in een dankbaar applaus resulteerde.

Om 22.30 uur ging ieder voldaan weer huiswaarts.

o-o-o-o

JAARVERSLAG van de MUSEUM-COMMISSIE

Na het aanhoren van deze korte verantwoording over 1980 zal het niemand verbazen dat het terugblikken de museum-commissie meer genoegen heeft verschaft dan de blik op de toekomst.

Niet voor niets vermeldt het jaarverslag van de beide vaste museummedewerkers een aantal positieve uitdrukkingen als "vreugde" (over de resultaten van het achter ons liggende jaar), "dankbaarheid" (voor het vertrouwen dat de museum-commissie in hen stelt) en "plezier" (bij het dagelijks werk in de steeds drukker en voller wordend museum).

De museum-commissie wil zich vanaf deze plaats nadrukkelijk van dezelfde termen bedienen, maar ze dan wel terugkaatsen aan het adres van de heren Diepeveen en Nijdam zelf, want het succes van 1980 is voor een groot deel te danken aan hun eigen inspanning en enthousiasme. Een klein applaus voor hen is dan ook goed besteed.

In 1980 is het museum bezocht door niet minder dan 7516 personen, groot en klein. Dit is een dikke 3000 (of te wel 75%) meer dan in het jaar daarvoor. Het aantal groepen van scholen of verenigingen was ruim 2 keer zo veel als in 1979. Dit aantal steeg van 45 groepen naar 100 groepen.

Alhoewel die ruim 3000 bezoekers meer niet allemaal behoeften te betalen (u weet toch dat leden van Oud-Ede op vertoon van hun geldige lidmaatschapskaart gratis naar binnen kunnen en dat er sinds kort een nationale Museumkaart bestaat, welke u voor slechts f 15,- per jaar een vrije toegang verleent tot nog eens 170 Nederlandse Musea), het voorzichtig en optimistisch door de penningmeester voor 1980 op f 2000,- begrootte bedrag aan entreegelden werd met een forse duizend gulden overschreden.

Dat was trouwens met nog een andere museumactiviteit ook het geval: de verkoop van boeken en ansichtkaarten bracht ruim f 1100,- in het laatje, terwijl maar op f 500,- was gerekend.

- Een derde opmerkelijk feit: In 1980 zijn in het museum maar liefst vier tentoonstellingen gehouden.
- In april 1980 de nieuwe aanwinsten van 1979;
 - in mei 1980 de Oranje-tentoonstelling;
 - in september 1980 de expositie over "Sporen door de Gelderse Vallei", in samenwerking met het Barnevelds Museum "Nairac";
 - in december 1980 de "Nationale Feestrok".

Deze extra activiteiten leverden bijna de helft van het bereikte bezoekersaantal op.

Verhoudingsgewijs brachter zij zo'n slordige f 1400,- aan entreegelden op. Op een paar honderd gulden na, hebben de tentoonstellingen zichzelf volledig bedropen.

Ook in 1980 kon het museum weer een groot aantal waardevolle of curieuze zaken verwerven. De lijst van schenkingen is indrukwekkend: twee volgetikte vellen met artikelen.

Dit alles illustreert het medeleven van de leden en de sympathisanten van onze vereniging.

De museumcommissie is alle goede geefsters en gevers heel erg dankbaar. In het museum is een groot deel van de aanwinsten nog te zien: heel ouderwetse voorwerpen, maar ook objecten die hier en daar nog wel in gebruik zijn onder het motto "wat je nu bewaart, hoef je over 25 jaar niet meer met veel moeite te zoeken."

Het lijstje met aankopen is heel wat bescheidener. Niet omdat er niets te koop zou zijn, maar omdat de museumcommissie voor verreweg het grootste deel uit een verstandig slag mensen bestaat, dat weet, dat je geld maar één keer kunt uitgeven en dat dan ook met zeer wijs beleid doet. De commissie weet dat er bezuinigd moet worden. Zowel de landelijke als de gemeentelijke overheid laat dat keer op keer ondubbelzinnig weten. De commissie vertrouwt er echter op, dat zij niet zelf het slachtoffer behoeft te worden van haar eigen zuinig beleid, doordat in het reeds erg krappe budget nog eens opnieuw flink zal worden gesneden.

Enig voorzichtig optimisme is in deze wel op zijn plaats: Ede wil uitgroeien tot een stad en wat is een stad zonder een eigen museum. Dat kan zelfs Ede zich

niet veroorloven.

De museum-commissie gaat daarom met uw aller steun moreel, maar ook materieel (doch ook leden van Oud-Ede, die nog wat vrije tijd over hebben om in het museum bij surveillance te assisteren zijn van harte welkom) voorlopig welgemoed op het ingeslagen pad verder.

de voorzitter museum-commissie,
J. van Gent.

LIJST VAN NIEUWE LEDEN, bijgewerkt t/m 6 mei 1981.

B. Beukhof	Reeënln 3 te Lunteren
C. Bruijns	Hoenderwg 15 te Ede
L. Gaasbeek	Ganzeweide 7 te Ede
GJ Gerritsen	Buurtscheuterln 64 te Ede
G. Jansen	Veenderwg 22 te Ede
S. Jonker	Bunschoterwg 59 te Ede
D. Navest	Poortln 9 te Ede
JJ Oosting	JulianaIn 10 te Ede
JH de Rijk	Rijnsteeg 8 te Wageningen
B. Schoonderwoert	Schaferln 6 te Ede
PC vd Steeg	Middeneng 3 te Bennekom
WA Timmermans	Durendaal 49 te Ede
mv PC Wessel-Riemens	Arnhemsewg 78 te Ede
mv G Westerik- van Hattum	Anna van Burenln 37 te Ede

Beste Minse,

Jullie hen zeker wel in de kraante geleze, dat Oud-Ee heel noads druk is mit allerhaande nei-je zaoke.

"Oud-Veluws pak": maöke, "Veluws schildere" en we hen een veurlichtingsaovend gehad over Veluwse klederdrachte.

't Spiet me iezig, da jullie 't nie as eerste in de Zaandloper hen kunne leze.

Mer jullie motte me geleuve as ik zeg dat da welles nie aandars kan.

De Zaandloper komt mer ene keer in de drie maonde uut. En soms kriegt een mins wat in 't heufd as de Zaandloper net uut is. En as je dan op de volgende mot



* *Veluwse klederdrachten voor museum Oud-Ede.*

waachte, dan is ut veur bepaolde zaoke soms net te laot.

Mer ik mot zegge da jullie de kraante iezig goed leze. Waant de opkomst veur de klederdrachte-aovond was heel merakel.

En 't was nog wel zo heel noads waarm.

Ut echtpaar "Herbert" uut Baarneveld het ons plaotjes laotte zien op een groat wit laoke. Daorteuge zei-je ze DIA's.

Mins, mins, wa wis die keel der veul van. En wat waore die prentjes mooi. Heel noads!

'k Het tur veul van opgestoke.

Der waore ok nog 4 kiendertjes in Ot en Sien-kleertjes. En die deje een veurdrachtje. "De tevreden pop", heette ut.

Iezig mooi was dat.

Vurders liette nog 6 aandere deeres en één meraokels knappe keel der eige bekieke in Veluwse dracht.

En 't was van gien één krek geliek.

Noe ku-je ut geleuve of nie, mer vrouw Hendriksen en ik hen ons eigesgemaakte Oud Eesche pak ok angetrokke en we hen ons van alle kaante laotte bekieke.

We wiere der riebelig van.

Zoveul minse bie mekaor die maor naor je zitte te kie-ke. Da zin we heel nie gewoon. Maor we deje ut grèg.

Waant noe komt ut.

Het gaot ter um, da we jullie as Eesche deeres ok zo bar grèg in dat Veluwse pak wille zien.

Zelf hek-ut dit veurjaor op ut neischooltje van vrouw van Dijk in Luntere gemaakt.

Jao, en noe wil vrouw van Dijk 't ons vaan't najaor wel komme lere.

Noe heur ik jullie zègge: "Wat mot ik mit zo'n pak en wanneer mot ik ut an?"

Minse, ik zal je zegge, der zulle gelegeheje genogt komme, waarbie we't an kunne trekke.

Veureerst zouwe der ut schaopscheere mee op kunne luustere. En dan hen we nog onze eigeste Heideweek mit een folkloristische dag (een mins zou der ze'n tong op verdreie).

En zo kaan 'k nog wel een hortje deurgaon, mer dan kun ze ut van laangigheid nie meer plaotse.

Dit jaor komme de Lunterese deeres in ut Veluwse pak naor Ee op 28 augustus mit ut treintje. Dat zal me een spektaokel zin. Allemaol op peerd en waoge deur ut daarp.

Mer deeres, um op 't pak terug te komme, Laotte we 't maor doen. Saome zo'n pak maoke. We beginne in september; bie't museum ku-je je eige anmelde. En daor krieg je de pepiere waar alles op staot wat je weette mot. Wat ut kost en wat je der veur kriegt.

Mer je mot je eige wel veur 1 juli anmelde!!

Waant de stoffe motte besteld wörde en daor gaot iezig veul tied in zitte.

Deeres.....ik doe op jullie deur!!

En vurders,.....overleg ut.

Geurdientje.

01/05/1981

EXCURSIE VAN DE VERENIGING "OUD-EDE NAAR HET OUDE- EN NAAR HET NIEUWE LAND RONDOM DE ZUIDERZEE

De vereniging Oud-Ede heeft het plan opgevat om haar jaarlijkse excursie te houden op woensdag 12 augustus a.s.

Het thema van deze tocht is het geven van een uitgebreid beeld van het oude- en het nieuwe land rondom de vroegere Zuiderzee.

Vanaf het Museumplein vertrekken wij om 08.30 uur. De route loopt via Harskamp, Garderen, Harderwijk, Lelystad naar Enkhuizen.

Enkhuizen wordt door de plaatselijke VVV gekenschetst als een bolwerk van rust en ruimte. Het is een plaats die nog een horizon bezit. Dat mag geen wonder worden genoemd, met nog zo'n plas water voor de deur en een heel uitgestrekt polderland in de rug.

Kent u een plek, waar de klank van de beiaard en het klompengeklep van een stoer vissersvolk nog wordt gehoord?

Enkhuizen is een plaats met gezellige havens, met veel monumenten en met een Zuiderzee-museum.

Dit Zuiderzee-museum is het eerste doel van deze tocht; Oud-Ede hoopt er omstreeks 10.30 uur aan te komen.

Allereerst wordt in de "Meermin", de taveerne van het museum een kop koffie gedronken. Wanneer deze rustperiode achter de rug is, gaat het gebouwencomplex voor de groep open.

Het complex bevat 15 zalen, waarin ondermeer 9 stijl-kamers zijn ondergebracht. U treft er allerhand aan betreffende Scheepvaart en Visserij, Ambachten en Bedrijven, de wooncultuur, de klederdrachten en zelfs de kunst is hier niet vergeten.

Het Zuiderzee-museum geeft een beeld van het gehele gebied rond deze oude inham, die in haar verscheidenheid een grote indruk achterlaat bij de bezoeker.

Om ongeveer 12.00 uur vertrekt ons gezelschap dan naar het restaurant "Markerwaard", alwaar de koffiemaaltijd zal worden gebruikt.

Het bezoek aan het "oude land" wordt om 13.30 uur af-

gesloten met een rondrit via de zogenaamde KOGGE-route. Deze tocht, die ruim een half uur in beslag zal nemen, voert door het gebied ten westen van Enkhuisen. De reisgenoten krijgen hier ruimschoots de gelegenheid om de rijkdom en de statie van dit deel van het Westfrieese land te leren kennen.

Op een gegeven moment zal het reisgezelschap de dijk naar Lelystad weer bereiken. Het plan is, dat Oud-Ede omstreeks 15.00 uur zal aankomen bij het informatiecentrum "Nieuwland" te Lelystad.

Hier is een permanente tentoonstelling over het Zuiderzeeprojekt opgezet, die het volgende thema heeft: "Van water tot modder en van modder tot land".

Oud-Ede wil haar leden de gelegenheid bieden om de laatste ontwikkelingen rond de inpoldering van het IJsselmeer in ogenschouw te nemen.

Na dit bezoek vervolgt de tocht in de richting van Harderwijk. Daar aangekomen, vindt de laatste onderbreking van deze dag plaats.

In het IJsstadion dat zich ter plaatse bevindt wordt de gelegenheid gegeven om enige "nattigheid" te nuttigen. Dit laatste is dan echter wel op eigen kosten.

Om ongeveer 17.00 uur vertrekt de bus weer richting Ede. De reis gaat nu via Ermelo, Putten, Voorthuisen en Barneveld naar het Edese Museumplein, waar we hopen omstreeks 18.00 uur weer te zijn aangekomen.

De kosten, exclusief de "nattigheid" in Harderwijk, bedragen f 40,- per persoon.

Er zijn 48 plaatsen beschikbaar; aanmelding in principe voor bestaande leden van de vereniging "Oud-Ede". Indien er nog plaats over is kunnen nieuwe leden en eventueel niet-leden in aanmerking komen.

Aanmelden en betalen graag zo spoedig mogelijk aan de balie van het Museum Oud-Ede aan het Museumplein te Ede.

WIE HET EERST KOMT, HET EERST MAALT ! geldt ook hier.

o-o-o-o-o

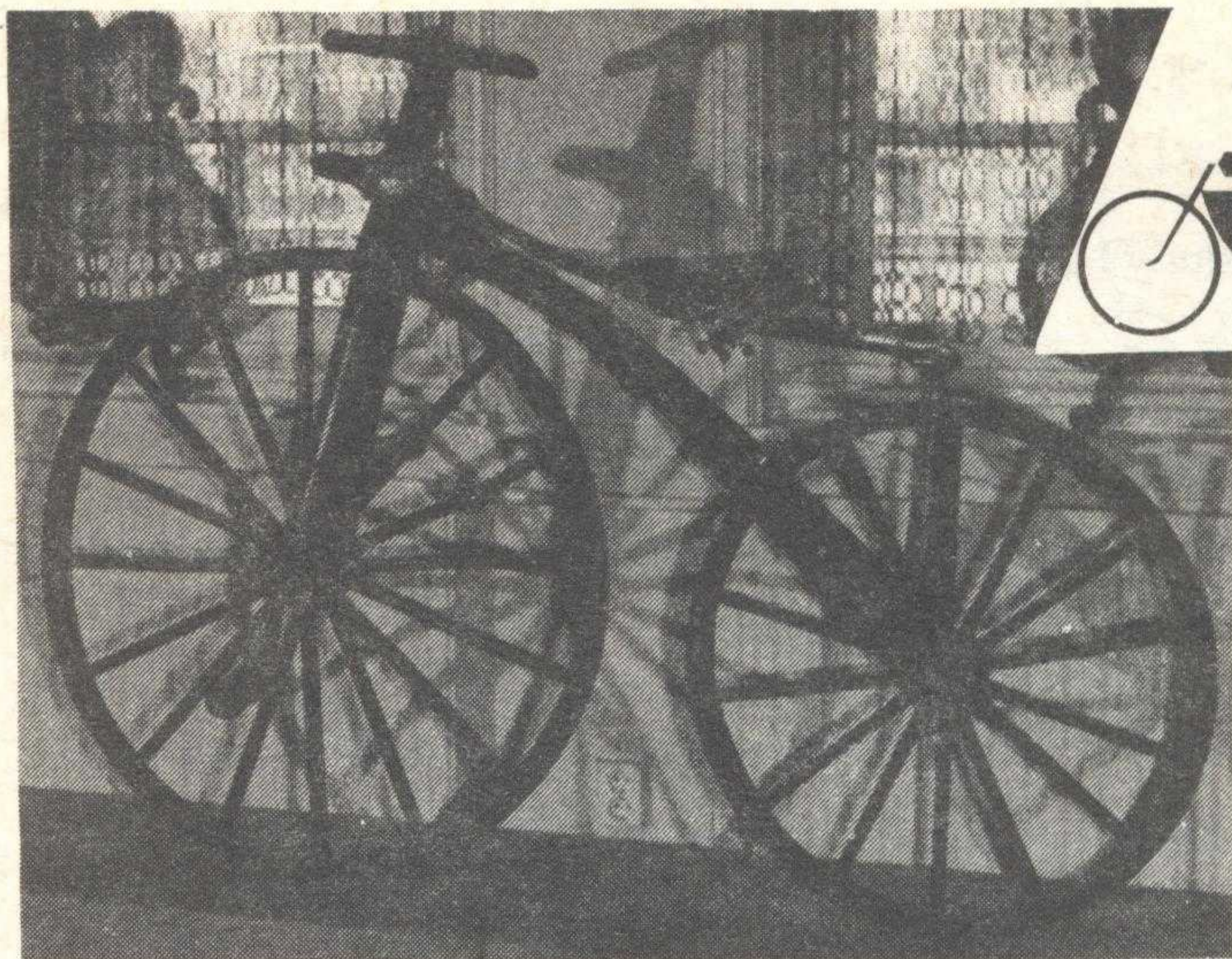

TENTOONSTELLING 250 JAAR FIETS

In de zomermaanden wordt in het museum Oud-Ede een grote tentoonstelling gehouden in verband met het 250 jaar in gebruik zijn van de fiets.

U vindt op deze tentoonstelling allerlei bijzonderheden over de fiets; van de alleroudste fiets tot de laatst nieuw uitgekomen fiets, belastingplaatjes, met en zonder gat, allerlei assecouires, te veel om allemaal op te noemen.

Het is beslist de moeite waard om deze tentoonstelling eens met een bezoek te gaan vereren.

De tentoonstelling wordt gehouden van 2 juli tot en met 3 oktober 1981.

Het museum is geopend op maandag t/m vrijdag tussen 10.00-12.00 en 14.00-17.00 uur. Op zaterdag is het museum open tussen 14.00 en 16.00 uur. Zondags zijn wij gesloten.

Voor het geval (en dat komt nog regelmatig voor) dat u het museum niet weet te vinden.....Het museum is nu al een jaar of zes gevestigd in het voormalig stationsgebouw van de N.S.-halte Ede-Centrum.

o-o-o-o-o-o

LANTAARNPAAL

Met genoegen wil ik u wijzen op de prachtige lantaarnpaal die geheel gerestaureerd en geschilderd een plaats heeft gekregen vlak naast de ingang van ons museum.

Als u eens in de buurt van het museum komt, kijkt u dan eens naar deze fraaie oude lantaarn, die uit de tuin komt van de boerderij aan de Driesprong.

Ook 's avonds is het een leuk gezicht om naar te kijken. De verlichting brandt (bijna) als vanouds.

Dank zij de snelle en vakkundige hulp van ons mede-lid, dhr J.G. Hartgers is dit museumstuk tot stand gekomen.

Ook onze hartelijke dank aan de Dienst Gemeentewerken, waarbij ik speciaal wil noemen, dhr van Aggelen, voor de aangeboden hulpverlening.

D. de Nooy.

MUTATIE IN MUSEUM-COMMISSIE

Vlak voor het ter perse gaan van dit nummer van De Zandloper, werd bij de redactie bekend dat de heer Jaap Scharrenburg vanwege persoonlijke redenen helaas zijn lidmaatschap in de museum-commissie heeft opgegeven.

Van deze plaats willen wij de heer Scharrenburg graag dank zeggen voor het vele werk dat hij voor het museum heeft gedaan in de tijd dat hij zitting heeft gehad als lid van de museum-commissie.

Wij willen hieraan de hoop verbinden dat wij in incidentele gevallen altijd nog een beroep op hem zullen kunnen doen.

OPROEP OM NADERE BIJZONDERHEDEN

Wie kan ons museum nader informeren over de samenstelling van de echte daagse Edese muts?

Duidelijke foto's, beschrijvingen of misschien zelfs een echte muts (als voorbeeld) kunt u aanmelden aan de balie van het museum.

Neemt u even contact op? (telefonisch (08380)-19554.

ALLES VOOR DE DOE-HET-ZELVER

* Hout

* Board

* Triplex

* Schroten

* Wandplaten

* Deuren

* Draadmateriaal

* Keukens

* Kasten

* Gereedschap

* IJzerwaren

* Verf (vervetal.)

* Schildersgereedschap

* Wandweefsel

* Schuimvinyl

* Rambe assortiment

* Autolakken

* Beitsen, lakken, lijmen enz. enz.

Dit alles natuurlijk bij

DOE-HET-ZELF MARKT

ELBERT JANSEN V/H DE NOOY

KOLKAKKERWEG 65-67

EDE. TELF. 08380-11680

* Wij geven U een
deskundig advies

* Bezorgen
gratis

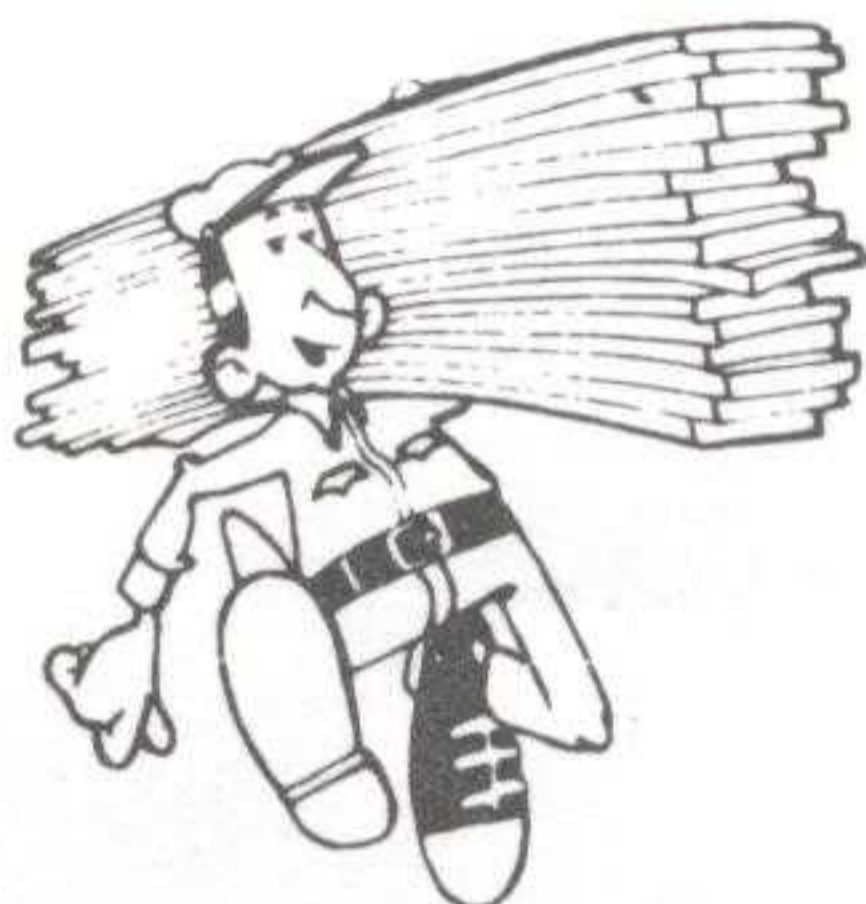



DE SPAARBANK VOOR EDE
ANNO 1872 BONDSSPAARBANK

De oudste financiële instelling in Ede,
die ondanks haar leeftijd met jeugdig élan
actief blijft met een aan vandaag aangepaste
dienstenpakket ook voor U!

De Bondsspaarbank, moderne gezinsbank voor
alle bankzaken en verzekeringen.

Reeds sedert 1872 de vertrouwensinstelling van
vele duizenden spaarders.

Hoofdkantoor Telefoonweg hoek Maandereind.

Vijf kantoren in Ede.

Tien kantoren in de gemeente.

Telefoon 19020

Giro 821000

