

de zandloper

periodieke uitgave van de vereniging Oud-Ede
verschijnt elk kwartaal

10e JAARGANG - nr. 1

MAART 1982

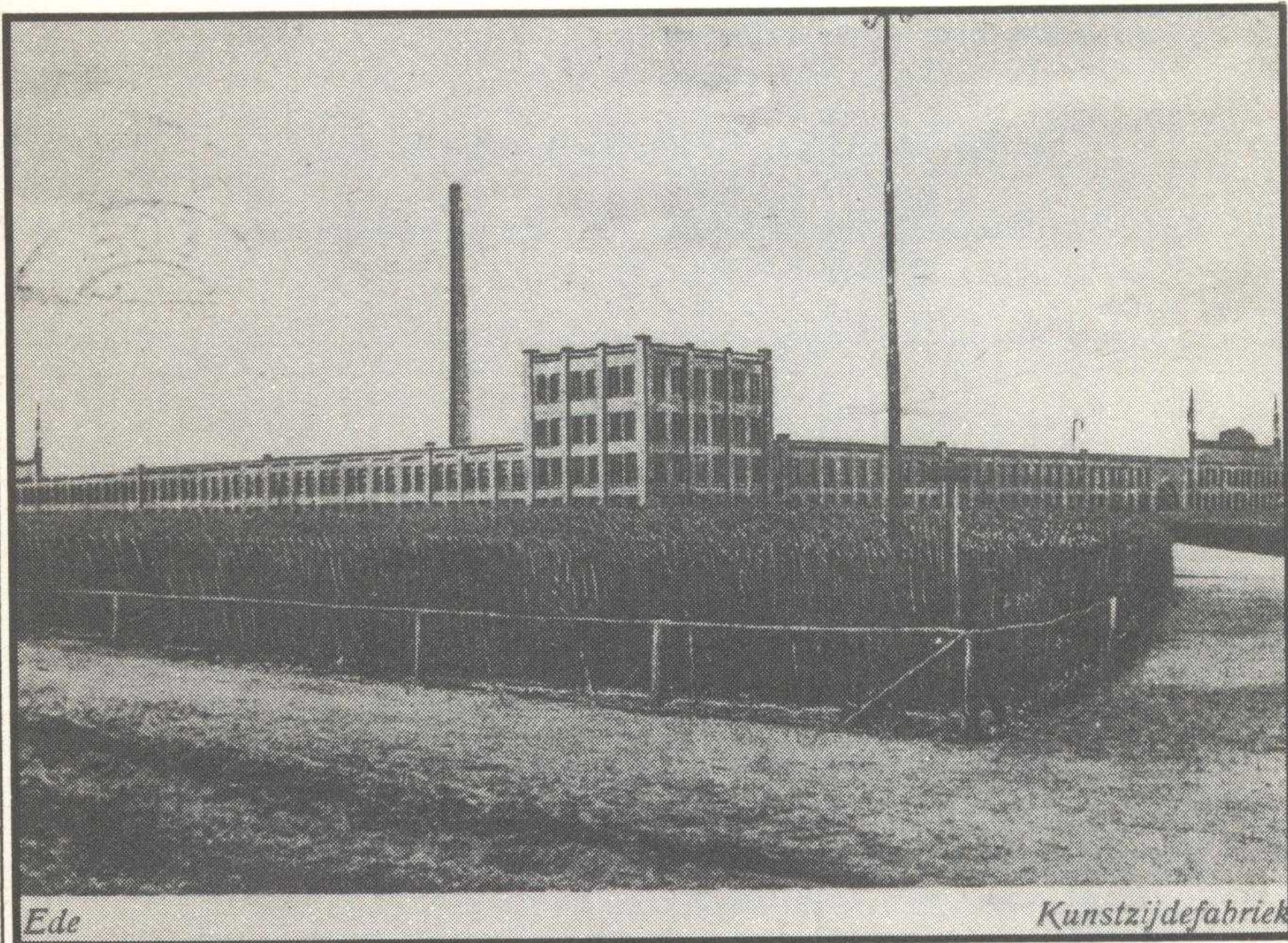

Ede

Kunstzijdefabriek

60 JAAR A.K.U. in Ede

1 - 4 - 1922

1 - 4 - 1982

GLASSCHADE HERSTELLEN

JANSEN v/h de NOOY bellen

tel.: 16308

tevens verkoop en plaatsing van alle soorten glas.
SPIEGELS en GESLEPEN GLASPLATEN
ISOLATIEGLAS van THERMOPANE - POLYGLAS
of aluminium voorzetramen.

GLASHERSTEL JANSEN v/h de NOOY

Bettekamp 13-Ede tel.: 16308

SCHILDERSBEDRIJF de NOOY

voor alle onderhoudswerken, zowel binnen- als
buitenwerk, sanswerk, sierpleister, sigmulto,
behangwerk en andere schilderswerkzaamheden.

voor informatie

naar :

JANSEN

Bettekamp 13 - Ede

tel.: 16308

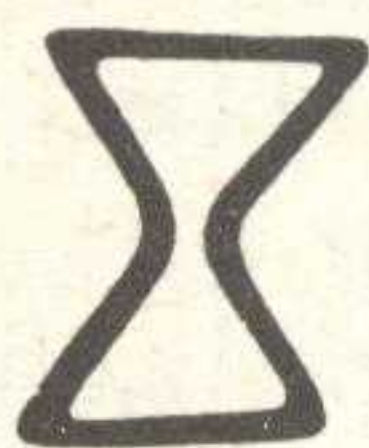

de zandloper

periodieke uitgave van
de vereniging OUD-EDE

10e JAARGANG - nr. 1
MAART 1982

DAGELIJKS BESTUUR vereniging Oud-Ede.

voorzitter: D. de Nooy, Wagenaarln 16
6711 GB Ede-Gld
tel.: 12373.

sekretaris: J. Clant, Amsterdamsewg 34
6712 GJ Ede-Gld
tel.: 15997.

penn.mr. : J. Smit, Arendshorst 29
6714 LV Ede-Gld
tel.: 32462.

ERE-LEDEN H.M. Oldenhof,
J. de Nooy.

MUSEUMADRES Museum Oud-Ede,
Museumpln 7
6711 NA Ede-Gld
tel.: 19554.

CONTRIBUTIE De minimale contributie
bedraagt f 15,- per jaar,
over te maken op postrek.
3534268, t.n.v. de pen-
ningmeester van de ver-
eniging Oud-Ede te Ede.

REDAKTIE van het blad DE ZANDLOPER

mv E. Hendriksen,
Wilterdinkstr 9
6712 EB Ede-Gld
tel.: 13074.

J. Das, Weerdenstein 205
6714 CP Ede-Gld
tel.: 39391

HJ Nijenhuis, Molenstr 101
6712 CT Ede-Gld
tel.: 16838.

eindredactie, opmaak en lay-out:

SJ Ouwendijk, Nettelhorst
43, 6714 MA Ede-Gld
tel.: 33089

KOPY

Alle kopy, bestemd voor opname in DE
ZANDLOPER graag inzenden aan:

Redactie DE ZANDLOPER, Museumpln 7,
6711 NA Ede-Gld

NIEUWE KOPY inleveren vóór 7 mei 1982.

VERANTWOORDING VOOR GEPUB- LICEERDE TEKSTEN.

De redactie van De Zandloper is u zeer erkentelijk voor al uw bijdragen in de kopy.

Echter, de verantwoordelijkheid voor de inhoud van historische en technische gegevens blijft uitdrukkelijk voorbehouden aan hen, die de betreffende kopy hebben ingezonden.

Eveneens kan de redactie geen verantwoording op zich nemen voor het eventueel niet vermelden van de bron ed., bij het plaatsen van ingezonden stukken en/of artikelen.

OVERNAME VAN ARTIKELEN UIT HET BLAD "DE ZANDLOPER"

Uit het blad "De Zandloper" mag niets worden overgenomen, zonder vooraf daartoe een schriftelijke toestemming van de redactie te hebben verkregen.

MUSEUMKAARTEN VAN LEDEN

Van vele leden van de vereniging Oud-Ede liggen de museumkaarten nog ter afhaling aan de balie. Ook zij die de jaarcontributie nog niet hebben voldaan, kunnen dit aan de balie van het museum doen.

ONVOLLEDIGE ZANDLOPERS in december 1981

Onze verontschuldiging moet wij aanbieden aan alle leden of belangstellenden, die in december 1981 een onvolledige Zandloper hebben ontvangen. Door een technische storing zijn diverse Zandlopers incompleet verzonden. Er liggen nog enkele complete exemplaren aan de balie van het museum.

de redactie.

MUSEUM «OUD-EDE»

B E K E N D M A K I N G

Met ingang van 1 mei 1982 zullen de toegangsprijzen voor het museum worden gewijzigd..

Volwassenen= f 1,50

Kinderen en 65+= f 0,75

Gezinskaart blijft f 2,50

MUSEUMKAARTEN

De museumkaarten, welke in de meeste Nederlandse museum recht geven op gratis toegang, liggen aan de balie van het museum te koop. Voor leden van Oud-Ede zijn deze kaarten verkrijgbaar met een grote korting.

Voor leden zijn deze museumkaarten namelijk verkrijgbaar voor de speciale prijs van f 7,50. De kaarten zijn het gehele jaar 1982 geldig.

VAN HET BESTUUR

Namens het bestuur van de vereniging Oud-Ede worden alle leden uitgenodigd tot het bijwonen van de jaarlijkse Algemene Leden Vergadering, welke zal worden gehouden op dinsdag 27 april 1982 om 19.30 uur in "De Open Haard", Willem de Zwijgerlaan 1-3 te Ede.

Agenda

1. Opening.
2. Ingekomen stukken.
3. Notulen vorige ledenvergadering.
4. Jaarverslag sekretaris.
5. Jaarverslag penningmeester.
6. Verslag kascommissie.
7. Jaarverslag museumcommissie.
8. Verkiezing bestuurslid.
9. Vaststelling contributie 1982 en entreegeld.
10. Mededelingen.
11. Rondvraag.
12. Sluiting.

N.B.: ad. 8; aftredend en niet herkiesbaar is dhr G.W. Bos. Ter opvolging stelt het bestuur kandidaat mevr. Wijnveen- v.d. Kraak. Namen van andere kandidaten kunnen tot voor het begin van deze vergadering schriftelijk bij de sekretaris worden ingediend.

Na de pauze, om circa 20.15 uur volgt een bijzonder interessante lezing met dia's van onze illustere plaatsgenoot Derk, getiteld: "Wandeling door het centrum van Ede, omstreeks 1900". Tevens een optreden van Geurdientje en haar Deerns: "Volksdans in Veluws kostuum".

Kursussen

De door de vereniging Oud-Ede georganiseerde cursussen "Veluws schilderen" en het maken van een "Oud-Veluws kostuum" zijn inmiddels beëindigd. Met groot enthousiasme zijn door 20 dames en heren de cursus "Veluws schil-

deren" en door 25 (nu alleen nog) dames de cursus "Oud-Veluws Kostuum" gevolgd.

De lessen werden gegeven op de verdieping van het museum, in 2 grote kamers die voor deze cursussen geheel door dhr Verhaaff zijn ingericht. Ook diens buurman dhr Vis-sers heeft hiertoe een grote steen bijgedragen.

Het brengen van -eze twee cursussen mag een groot sukses worden genoemd.

-Geurdientje en Derk.

Zij beiden geven van tijd tot tijd een lezing met ca. 70 dia's onder de naam: "Een wandeling door het centrum van Ede, omstreeks 1900". Bovendien vertelt Geurdientje iets over haar Oud-Veluws-kostuum.

Beiden zijn onder meer al opgetreden voor:

Bejaardentehuis Bethanie; bejaardentehuis De Klinkenberg; de vereniging Probus; de Ned. Chr. Vrouwenbond, afd. Ede-Zuid en de Club Lions International.



-Poppententoonstelling.

Met vreugde delen wij u mede, dat er uit de verzameling van de Koninklijke familie 50 poppen tijdelijk in bruikleen zijn afgestaan aan ons museum Oud-Ede. Deze poppen zullen in het museum worden tentoongesteld vanaf Koninginnedag (30 april) tot en met 29 mei 1982.

De poorten van het museum zullen daartoe op 30 april a.s. geheel gratis zijn geopend voor iedereen. Na Koninginnedag zal er voor niet-leden weer normaal toegang moeten worden betaald.

Deze tentoonstelling is tot stand gekomen met de medewerking van de Stichting Comité Nationale Feestdagen.

het bestuur.

FLEVOHOF

K L E D E R D R A C H T E N S H O W

op 5 juni 1982

tijdens de show collecte t.b.v. de
aktie Wereldkinderen

nadere informatie bij het V.V.V.

FINANCIEEL JAAROVERZICHT 1981

Op de volgende pagina's vindt u in verkorte vorm de balans per 31 december 1981 en de verlies- en winstrekening 1981.

Leden, die belangstelling hebben voor het volledige overzicht, kunnen dit aanvragen bij de penningmeester.

AKTIVA

<u>Vaste aktiva</u>		
verbouwing museum	f 168.041,93	
inventaris museum	- 2.908,43	f 170.950,36
<hr/>		
<u>Beleggingen</u>		
obligaties		- 3.000,00
<u>Vorraden</u>		
voorraad boeken, foto's		- 1.416,38
<u>Vorderingen op korte termijn</u>		
rente Spaarbank voor Ede		- 249,92
<u>Liquide middelen</u>		
Kas	f 663,86	
Spaarbank voor Ede	- 7.624,43	
Amrobank	-- 476,23	
Giro	- 7.190,68	- 15.955,19
<hr/>		
<u>Subsidie gemeente Ede</u>		
exploitatietekort 1981	- 55.149,54	
./.. ontvangen voorschotten	- 51.132,00	- 4.017,54
<hr/>		
		f 195.589,39
		=====

ALGEMENE VERLIES- e
per 31

BATEN

contributies van leden	f 10.620,50
entree museum	- 4.797,50
verkoop boeken, foto's	- 536,80
ontvangen rente	- 541,98
advertenties Zandloper	- 300,00
diversen	- 66,70
subsidie provincie Gelderland	- 2.500,00
exploitatietekort 1981	- 55.149,54
<hr/>	
	f 74.513,02
	=====

31/12-1981

PASSIVA

<u>Kapitaal</u>		f	10.076,24
<u>Schulden op lange termijn</u>			
Lening o/g Spaarbank voor Ede		-	166.111,58
<u>Voorzieningen</u>			
museumfonds	f	5.117,01	
fonds groot onderhoud	-	6.000,00	
			- 11.117,01
<u>Schulden op korte termijn</u>			
dhr Ouwendijk	-	216,85	
Gelders Oudhk. Contact	-	76,80	
AZO, te Ede	-	949,58	
accountant	-	800,00	
VW te Ede	-	74,93	
rente lening	-	5.360,00	
excursie	-	201,40	
contributie 1982	-	240,00	
Stichting museumkaart	-	365,00	
			- 8.284,56
			f 195.589,39
			=====

WINSTREKENING
12-1981

LASTEN

personeelskosten	f	547,84
huisvestingskosten	-	40.026,21
museumkosten	-	8.622,75
museumfonds	-	3.000,00
administratiekosten	-	1.388,48
propaganda, publiciteit	-	3.422,27
algemene kosten	-	1.375,48
rente lening	-	16.129,99
	f	74.513,02
		=====

CORRESPONDENTIE VAN OVER DE GRENS

Een goed jaar geleden ontving ondergetekende een brief uit Zuid-Afrika en wel van onze oud-plaatsgenoot, dhr Jan Fischer.

Het leek mij erg leuk om deze brief in z'n geheel te laten plaatsen in De Zandloper.

De vader van de briefschrijver was immers de bekende notaris Fischer, eerste voorzitter van de vereniging Oud-Ede.

Beste Jan Fischer, hartelijk dank voor de brief en je medeleven voor Oud-Ede. Bovendien zeer hartelijk dank voor de diverse voorwerpen, die we van je mochten ontvangen. (overdracht-akte Planken Wambuis).

David de Nooy.

Oost Londen, 5 oktober 1980

Hallo David,

Wie had ooit kunnen dromen dat wij na zo'n 55 jaar weer het contact met elkaar opnemen. Ik herinner me jou nog heel goed al was het dan maar als de jongere broer van Henk en Wim, dus op een leeftijd, veel te klein om mee te gaan. Henk was de oudste en ook mijn beste vriend. Natuurlijk herinner ik me jouw vader en moeder ook heel goed, alsmede je lange, magere grootvader, compleet met pruik.

Er is veel gebeurd, sedert we elkaar het laatst zagen en ik ben blij, dat je voorzitter bent van "Oud-Ede", hetwelk zo heel na aan het hart lag van wijlen mijn vader. Ik heb nog wel contact gehad met je oom, die mij in 1974 het "nieuwe" Ede heeft laten zien en het station Ede-Dorp dat toen juist werd ingericht als museum.

Ik ben erg blij De Zandloper te ontvangen en kijk uit naar de volgende afleveringen waarin, naar mijn broer Wim schrijft, aardige afbeeldingen zijn van Ede-Gemeentehuis. Mocht je ooit briefkaarten, plaatjes of zoiets tegenkomen van oude locomotieven, dan houd ik mij aanbevelen, aangezien ik die spaar.

Maar nu wat anders: Ik sluit hierbij iets interessants in voor Oud-Ede, hetwelk mijn vader mij toestuurde in 1934, toen ik rondtrok in een caravan door Zuid-Afrika en hetgeen mij uiteindelijk bereikte in Johannesburg. Het heeft ongeveer 25 verhuizingen overleefd. Interessant is dat er een postzegel op de stukken zit van, lach niet, 5 cent en ik zal waarschijnlijk nu 20 x zoveel moeten betalen om je deze stukken terug te zenden.

Ook het ingesloten kaartje is erg interessant, zowel de foto's als de tekst, door A.B. Wigman. Doe me wel één genoeg en behoudt de enveloppe, welke het geheel meer historisch van waarde maakt.

Voorts heb ik ook nog een krantenartikel over de verkoop van het Planken Wambuis uit de toenmalige Edesche Courant maar die zullen jullie zelf ook wel hebben.

Toen ik de laatste keer in Ede was, ben ik even bij Kreek binnengelopen om Wessel te groeten, doch die woont ergens op de Paasberg en ik had geen tijd meer om daar heen te gaan. Wel sprak ik mijn oude buurman Job van de Weert, die goed geboerd schijnt te hebben. Doch vele oude en bekende gezichten zag ik niet meer.

Toch staat alles uit mijn Edese jaren glashelder voor de geest, zoals mijn eerste kleuterschool in de Torenstraat, daarna bij juffrouw Micha op de school van mijnheer van Gijn aan de Markt en daarna bij de heer Eigenraam, waar ik in de klas van mijnheer Pechman en de heer Bergsma (Park Paaschberg) terecht kwam.

Ik zou een boek kunnen schrijven over sommige karakters, die werkelijk "karakters" waren, zoals onze kleermaker Ratstaat, die zo stotterde, Berend Jansen en Evert Folsche, de haltewachters, de oude Schuurman als omroeper en de uitgestreken heer Jansen als aanzegger en dienend in ons Luthers kerkje. Ja, de goede, ouwe tijd.

Heel hartelijke groeten, ook aan de leden van het bestuur van Oud-Ede en de vereniging het allerbeste toewensend,
van je ouwe sobat,

Jan Fischer.

Voor belangstellenden, het adres van dhr Jan Fischer is:

P.O. Box 1860
East London 5200
R. S-Africa.

NIEUWE AANWINSTEN 1981

De nieuwe aanwinsten uit het jaar 1981 zullen voorlopig nog niet worden tentoongesteld.

De lopende tentoonstellingen vergen momenteel nog zoveel tijd, dat we deze nieuwe aanwinsten helaas nog even moeten laten wachten.

NIEUWE LEDEN

M.J. Boon, de Ruijterstraat 28 te Ede.

R. Bos, Ibisdreef 286 te Utrecht

mevr. J. de Groot-Boom, Wilterdinkstraat 16 te Ede

G. Hendriks, Telefoonweg 31 te Ede

P.H. Heuving, Grotestraat 120 te Ede

A. Kalfs, Sterkenburg 174 te Ede

J.W. Ladage, Dr Beumerlaan 34 te Otterlo

mevr. J. v.d. Meulen-v. Dijk, Dennenlaan 316 te Ede.

J.E. Mulder Okhuijsen, Stationsweg 75 te Ede

D. Smit, Stompekamperweg 60 te Ede

mevr. J. Staf, de Ruijterstraat 46 te Ede.



MUSEUM «OUD-EDE»

tentoonstelling

650 jaar LUNTEREN in OUD-EDE

van 3 april 1982

tot en met

17 april 1982

OUD-EDE en de EROM

Wij vinden het leuk om u te kunnen mededelen, dat we sedert kort kontakten onderhouden met de Erom. (Edese zieken- en bejaarden Omroep).

De EROM is namelijk bezig met het interviewen van oudere inwoners van de gemeente Ede.

Erg nuttig en leuk voor later.

Oud-Edese gebeurtenissen en anekdotes worden veelal in dialect op de band vastgelegd. Oud-Ede wordt door de EROM in de gelegenheid gesteld om kopieën van deze banden aan te kopen voor het geluidsarchief. Als de financiën het nog eens toelaten kunnen we dan t.z.t. een geluidshoek in het museum inrichten.

Vooraf op het gebied van de oude ambachten is het erg belangrijk om een gesproken woord op de band te hebben van de man uit het desbetreffende vak.

Zo hebben wij de onlangs zo tragisch om het leven gekomen heer G. van Dijk (oud-wagenmaker uit Lunteren) met zijn 92 jaar oude vader nog niet zo lang geleden in het museum mogen ontvangen. Zijn bijzonder interessante verhandeling over de wagenmakerij hebben wij toen via dhr Verhaaff met geleende apparatuur op de band kunnen vastleggen.

Een grote aanwinst voor het geluidsarchief, waarbij wij nu tevens in staat zijn om een uitgebreidere explicatie te geven bij de wagenmakerij, die is opgesteld in het museum.

U hoort het weer, het gonst van alle activiteiten.

G.J. Scholtus-Pijpers.

ALGEMENE LEDEN VERGADERING

Vergeet u het niet? dinsdag 27 april 1982 in de Open Haard.

Het programma na de pauze is werkelijk grandioos!!

ALLES VOOR DE DOE-HET-ZELVER

* Hout

* Board

* Triplex

* Schroten

* Wandplaten

* Deuren

* Draadmateriaal

* Keukens

* Kasten

* Gereedschap

* IJzerwaren

* Verf (vervetal.)

* Schildersgereedschap

* Wandweefsel

* Schuimvinyl

* Rambe assortiment

* Autolakken

* Beitsen, lakken, lijmen enz. enz.

Dit alles natuurlijk bij

DOE-HET-ZELF MARKT

ELBERT JANSEN V/H DE NOOY

KOLKAKKERWEG 65-67

EDE. TELF. 08380-11680

* Wij geven U een
deskundig advies

* Bezorgen
gratis





DE SPAARBANK VOOR EDE

ANNO 1872

BONDSSPAARBANK

De oudste financiële instelling in Ede, die ondanks haar leeftijd met jeugdig élan actief blijft met een aan vandaag aangepast dienstenpakket ook voor U !

'n Bondsspaarbank, moderne gezinsbank voor alle bankzaken en verzekeringen.

Reeds sedert 1872 de vertrouwensinstelling van vele duizenden spaarders.

**VAN OUDSHER DE BANK VOOR ALLE MENSEN
DE BANK NU OOK VOOR U !**



Hoofdkantoor:
Telefoonweg 110-112 — EDE — Tel. 19020
5 kantoren in EDE — 10 kantoren in de Gemeente